Athletikklubben »Holstebro«

Jubilæumsskrift

Skovhytten

1949 **70 år** 9. januar 2019

Old Boys afdelingen

Erik Skovsager

Jubilæumsskrift Skovhytten 70 år
af **Erik Skovsager**
Copyright © 2019 Athletikklubben Holstebros Old Boys afdeling
1. udgave
Forside og layout: Erik Skovsager
Trykt på UCH Holstebro
Kopiering af dette skrift må kun finde sted efter aftale med forfatteren

Indholdsfortegnelse

Forord 3
Athletikklubben »Holstebro« 4
Vandtårnet 7
Tyskerbarak 11
Indvielse af »Den finske Badstue« 13
Indvielse af flagstang 14
Den finske badstue brænder 15
Skovhytten 15
Lovliggørelse af hytten 18
Hvem ejer egentlig Old Boys hytten på Harrestrupvej 12D? 20
Besøg af kommunens skovtekniker 20
Hyttens anvendelse i dag 21
Old Boys eller skovnisserne 21
Vedligeholdelsesarbejder og nye tiltag 23
Nøgenbadning 29
Old Boys afdelingen bliver en forening 30
Livet i Skovhytten 31
Træningsturene 36
Æresmedlemmer 39
Aktive medlemmer i 2019 40
Bestyrelsen i 2019 40
Fejring af 70-års jubilæet 41
Fotobøger 42
Sanghæfte 43
Fremtiden 43
Bilagsoversigt 45

Forord

Den 9. januar 2019 er det 70 år siden, at Skovhytten på Galgebakken, Harrestrupvej 12D blev indviet.

I den anledning har det været mit ønske at samle hyttens historie og dermed også Athletikklubbens Old Boys afdelings historie.

Jeg har kun været en del af denne afdeling i en kort årrække, men er kommet til at holde umådelig meget af at være med.

Da mange i afdelingen er højt oppe i årene, og om en kortere årrække sikkert ikke er med mere, vil meget viden om holdet og hytten sikkert gå tabt. Derfor synes jeg, det er NU, historien skal skrives.

Der ligger et større researcharbejde bag jubilæumsskriftet. Noget af historien ligger lige for, idet der hænger en del på væggene i hytten, som fortæller, men andre dele har måttet graves frem.

Her skylder jeg en stor tak til alle de 'gamle' Old Boys, som kan huske langt tilbage. Jeg tænker her især på Willy Rasmussen, Tommy Pedersen, Frede Rosenberg, Helge Jensen og Ib Poulsen.

En del viden er skaffet via internettet. I den forbindelse har jeg haft megen hjælp af Jørn Bech Christensen, som jeg har kommunikeret med på facebookgruppen *Det gamle Holstebro*. Han har fundet værdifulde oplysninger til mig og anvist steder, som jeg ikke vidste fandtes.

De fleste billeder i jubilæumsskriftet er taget af Frede Rosenberg, de øvrige har jeg selv taget. Enkelte er fra internettet og andre. Her er kilden angivet. Tak for billeder og viden fra 50-erne til Inge Norup Simonsen fra Ringkøbing. Inge var teenager i Athletikklubben i 50-erne.

Tak også for informationer fra Teknisk forvaltning i Holstebro Kommunen, Vestforsyning, Hjemmeværnet, lokalhistorisk Arkiv i Holstebro, Lemvig Museum og Holstebro bibliotek.

Og til sidst også en stor tak til min søde kone, Irene, for tålmodighed og forståelse for, at jeg nogle gange foretrak samvær med min computer i stedet for samvær med hende.

August 2019
Erik Skovsager

Athletikklubben »Holstebro«

Klubbens stifter,
tandlæge Harald Agger

Athletikklubben »Holstebro« blev oprettet onsdag den 10. marts 1920 på foranledning af tandlæge Harald Agger og havde ved oprettelsen 10 medlemmer. De forpligtede sig ved indmeldelsen til »at have en mådeholden livsførelse og ikke ryge tobak i træningstiden, ikke bande og i øvrigt opføre sig stilfærdigt.«

Klubben blev stiftet, fordi Holstebro Idrætsforening var blevet opløst. Ved 75-års jubilæet i 1995 var der ca. 100 medlemmer. Den lille tilslutning skyldes, mente den daværende formand Niels Peter Nielsen, de dårlige træningsforhold på Rolf Krakes Vej, som fik folk til at søge andre steder hen.[1] Forholdene er dog siden blevet bedre.

I et referat fra generalforsamlingen i Athletikklubben fredag den 15. marts 1946[2] anføres i beretningen for vinterhalvåret, at der har været afholdt træning for såvel seniorer som Old Boys og drenge i Gymnastiksalen og i Ridehuset. Anlægget ved Stadion kunne ikke bruges i vinterhalvåret, da aktiviteterne ville ødelægge banerne. I stedet havde man mulighed for at låne Gymnastiksalen, som uden tvivl har været gymnastiksalen tilhørende den daværende Danmarksgade Skole, eller omklædningsrummet på skolens idrætsanlæg på Sportsvej. Det kunne også være gymnastiksalen på Lægaard Ungdomsskole. Ridehuset eksisterer ikke mere, men var beliggende på Rudesvej.

---

[1] Kilde: Holstebro Posten 4. marts 1995

[2] Kilde: Artikel i Holstebro Dagblad 15. marts 1946: *Atletikklubben rejser Træningshytte i Galgebakkerne.* Se også bilag 1

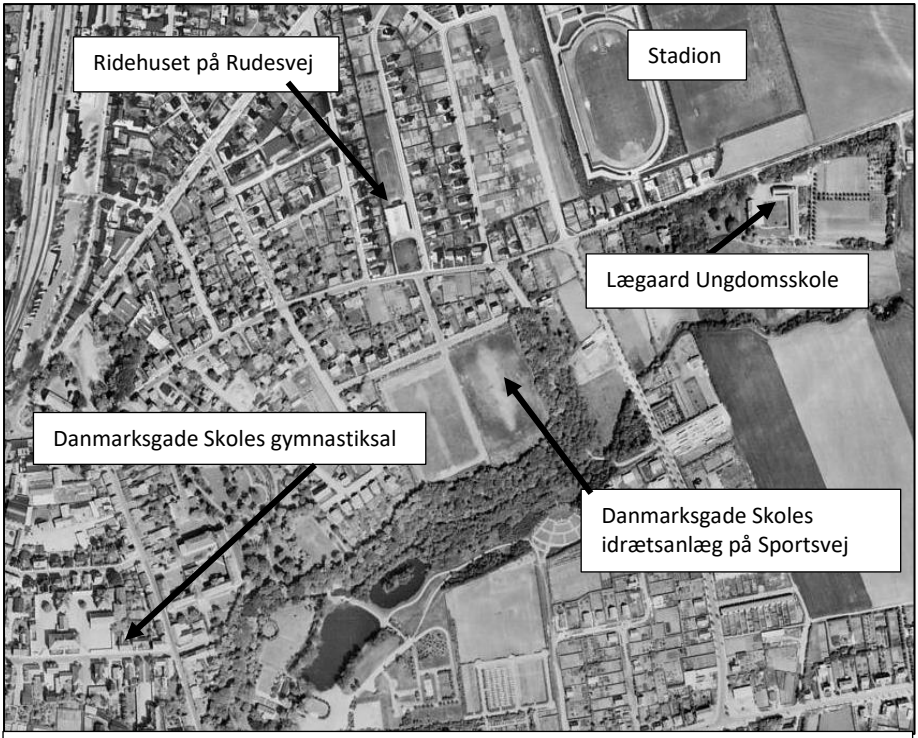

Kilde: Krak.dk. Luftfoto taget af amerikanerne i 1954

I samme referat fra 15. marts 1946 står under afsnittet »Træningshytten«: ”*Herefter redegjorde Jens Johansen for Arbejdet vedrørende Træningshytten i Galgebakken, og Bestyrelsen fik Generalforsamlingens Tilslutning til at sætte Arbejdet i Gang, når Frosten er af Jorden*.”

Denne Jens Johansen var fuldmægtig ved kommunen, senere kæmner og fra 1948-1988 kommunaldirektør. Det var i samme periode, at borgmesteren hed Kaj K. Nielsen.

Jens Johansen var en driftig mand, der havde ideer og indflydelse i kommunen, og som satte noget i værk.

I ovennævnte referat står der endvidere: ”*Byraadet har velvilligst stillet en aaben Plads i Galgebakkerne til Raadighed til Anbringelse af Hytten, der bliver anbragt saaledes, at der kan installeres Lys og Vand…*”.

Om byrådet nu også har stillet pladsen til rådighed, eller om det var en smart formulering af Jens Johansen, vides ikke med sikkerhed, men da athletikklubbens Old Boys afdeling mange år senere var hos kommunens tekniske forvaltning for at søge om tilladelse til at udvide huset, viste det sig, at hytten ikke var at finde på noget kort over området. Herom senere i afsnittet *Lovliggørelse af Skovhytten*. Se side 18.

Vandtårnet

Anbringelsen af hytten, »således at der kan installeres lys og vand«, viste sig at være som nabo til Holstebro Kommunes vandtårn.

Vand*tårn* er nok så meget sagt, idet der var tale om et nedgravet vandmagasin på 300 m^3. Dette vandtårn blev taget i brug den 3. november 1905[3]. På toppen af den ret høje banke over magasinet blev der i 1960-erne anbragt et observationstårn i tre etager[4].

Højen, tårnet og hytten kan ses på gamle luftfotos. Her fra 1970.

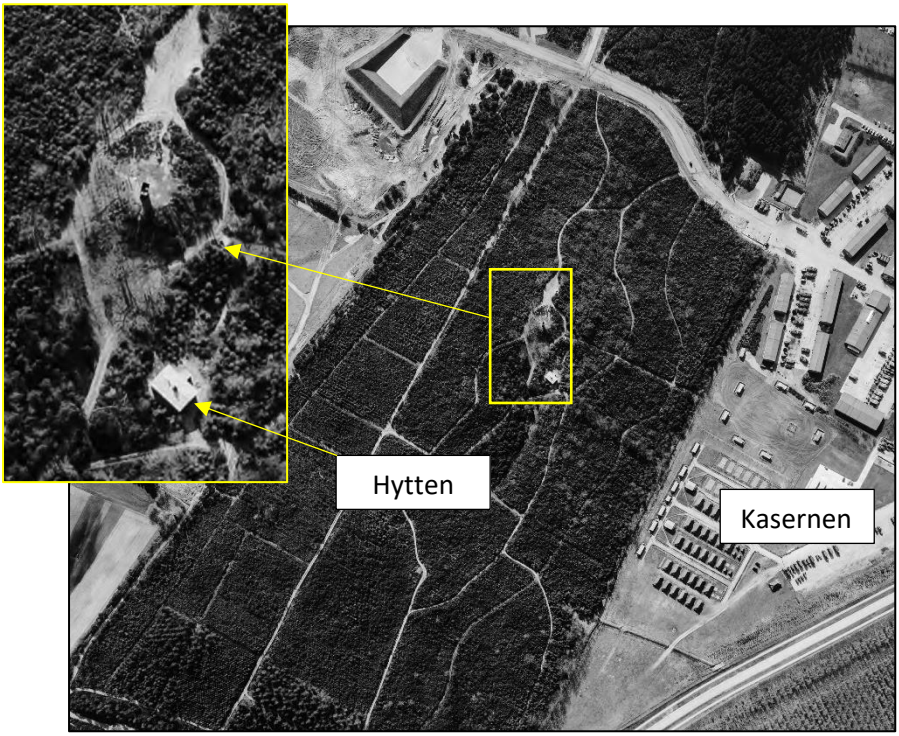

[3] Kilde: Holstebro Avis den 3. november 1905. Se bilag 2

[4] Kilde: Hjemmeværnets historiske center, Holstebro (HHCH). Se bilag 3

På ældre kort (her ca. 1920)[5] kan man se, at vandtårnet har været angivet

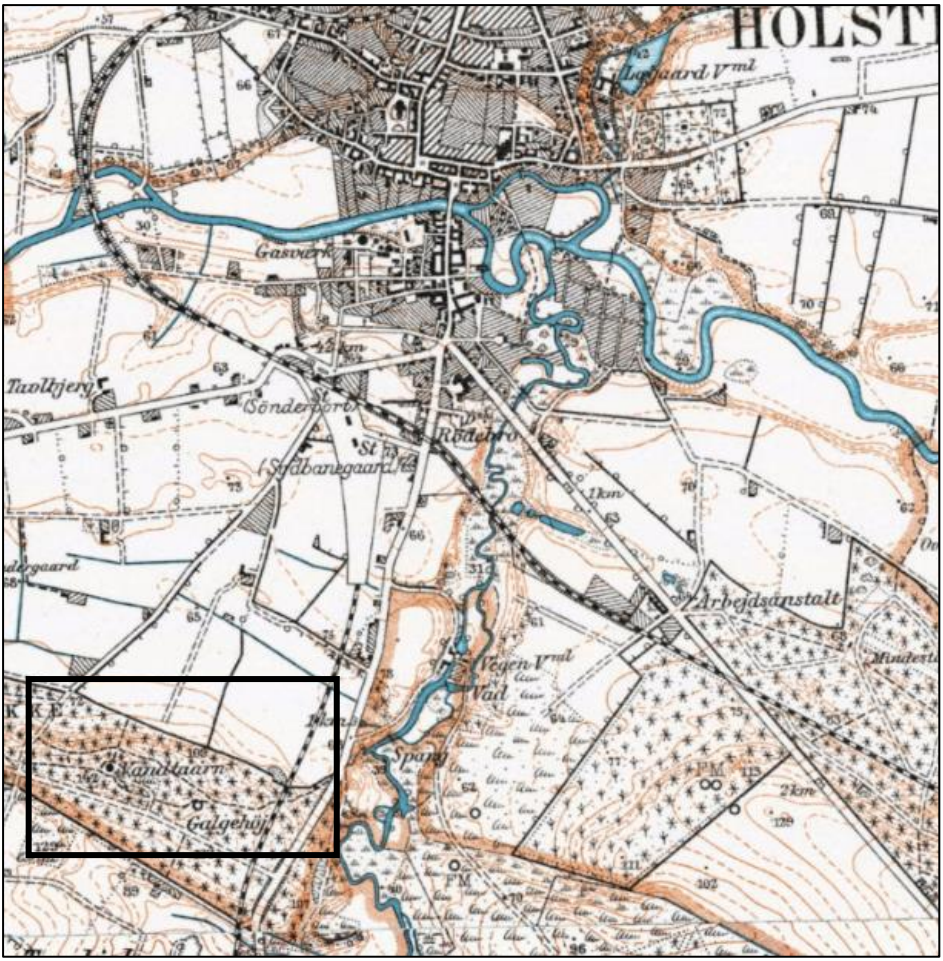

I 1965 blev der bygget et nyt vandtårn på 2900 m^3 ved Nørrebrogade (populæt kaldet Snapseglasset). Herefter fungerede de to tårne sammen, men blev styret fra det nye tårn. Vandtårnet på

[5] Kilde: Kortviserer.dk - Historiske kort

Galgebakken og »snapseglasset« var aktive helt frem til 2009, da det nyeste vandværk *Nibsbjerg Vandcenter* på Idomvej overtog vandforsyningen.[6] I 2009 blev vandtårnet i Galgebakkerne knust og fyldt med betonstykker og jord. Luftmeldetårnet var taget ned nogle år forinden.

Marts 2009. Old Boys holdet står på toppen af vandtårnet og afsynger 'Oppe på Bjerget…' lige inden gravemaskinen går i gang med at knuse det. Bemærk højdeforskellen mellem tårnet og hytten i baggrunden.

Herefter er højen blevet meget mindre, men konturen kan stadig ses. Se billedet på næste side[7].

---

[6] Kilde Gunnar Juul Sørensen og Niels Sørensen, Vestforsyning

[7] Kilde: https://skraafoto.kortforsyningen.dk ejet af Forsynings-, energi- og klimaministeriet

I 2019 er højen, hvor vandtårnet lå, meget mindre, men fremtræder stadig som en høj på 2,5-3 m over terræn.

I dag forsynes hytten (Harrestrupvej 12D) med vand fra ledningen på Harrestupvej[8]

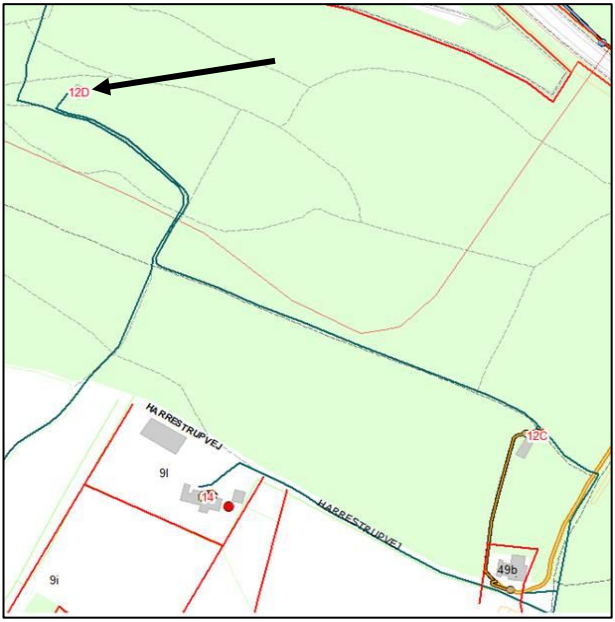

[8] Kilde: Teknik- og Miljøafdelingen, Holstebro Kommune

Tyskerbarak

Efter besættelsens afslutning efterlod tyskerne en række barakker, såkaldte tyskerbarakker, i Danmark. Tyskerne havde brugt dem til forskellige formål. Det var røde træhuse. De blev bl.a. brugt til at huse tyske flygtninge[9].

Denne barak stod i den tyske flygtningelejr ved Rom ved Lemvig. Størrelsesmæssigt ligner den Skovhytten

Den barak, som Athletikklubben købte, havde stået på flyvestation Karup[10] og blev benyttet af tyskerne under besættelsen.

Den træningshytte, som blev omtalt i det tidligere referat fra generalforsamlingen 15. marts 1946, og som skulle opstilles i Galgebakken, når frosten gik af jorden, manglede Athletikklubben

[9] Kilde: Lemvig Museum: Inge Bjørn Knudsens bog, Bag Pigtråd, 2014

[10] Kilde: Carl Egon Christensens artikel fra 50-års jubilæet. Ophængt i hytten

ifølge referatet stadig 1000 kr. i at kunne betale fuldt ud. Der skulle imidlertid gå endnu et par år, inden hytten var opstillet.

Ovenstående billede viser en sådan tyskerbarak. Barakken i baggrunden er noget mindre og kunne godt være på størrelse med den, Athletikklubben købte. Den var på ca. 48 m^2. Det var en træbarak og farven var vist rød.

Der skulle gå et års tid med at få de sidste midler indsamlet og barakken opstillet. Se note[11]

Som det fremgår af artiklen, var barakken indrettet med finsk bad, vand, toilet og opholdsrum. Rummene var malet i lyse farver. Det var klubbens medlemmer, der udførte det meste af arbejdet. Som det fremgår af artiklen, havde man i et års tid kunnet bruge badet.

---

[11] Kilde: Holstebro Dagblad. Dato ukendt, men er i ugen op til søndag den 9. januar 1949. Se artiklen næste side.

Til at opvarme det finske bad brugte man en kakkelovn, der blev opvarmet med træ.

Indvielse af »Den finske Badstue«

Søndag den 9. januar 1949 blev barakken, nu kaldet »den finske Badstue« så officielt indviet[12] med tale af borgmester D. P. Jensen. Athletikklubbens stifter, Harald Agger, betegnede opførelsen af badstuen som en milepæl i klubbens historie. Kredslæge Hasle udtrykte på sundhedsmyndighedernes vegne den store betydning af den personlige hygiejne, og "…at det ikke er nogen hemmelighed, at den personlige hygiejne i Danmark lader en del tilbage at ønske. Opførelsen af den finske badstue var imidlertid et bevis for, at Athletikklubben lagde vægt på den personlige hygiejne." Klubbens formand, købmand Knud Jørgensen, sluttede med at sige, at badstuen stod klubben i 3.500 kr.

HOLSTEBRO

»Holstebro«s Badstue helt færdig.

Klubben har dog kunnet benytte Badet det sidste Aars Tid.

Atletikklubben Holstebro har i de sidste to Aar arbejdet med Opførelsen af en Træningshytte med finsk Bad ved Vandtaarnet i Galgebakkerne. For et Aars Tid siden var man kommet saa vidt at man kunde tage Badet i Anvendelse, men først nu er Arbejdet helt tilendebragt, og den officielle Indvielse finder Sted Søndag Formiddag.

Træningshytten er indvendig malet med lyse Farver, og der er indlagt Vand og Toilet. Den største Del af Arbejdet er udført af Klubbens Medlemmer.

Indvielsestalen holdes af Borgmester D. P. Jensen, og blandt de indbudte Gæster er Plantageudvalget og Idrætsforbundet.

Hermed var Badstuen officielt indviet og taget i brug.

Som det fremgår af ovenstående artikel, havde man dog kunnet anvende badet i et lille års tid. Man kan også læse, at der var

[12] Kilde: Holstebro Dagblad den 10. januar 1949. Se bilag 4

toilet i barakken. Det er der ikke i den eksisterende hytte. Om der på noget tidspunkt har været det, er uvist.

Indvielse af flagstang

Næste gang Badstuen kommer i avisens spalter var den 22. november 1949[13].

Om søndagen den 20. november 1949 var der overrækkelse/indvielse af en flagstang med tilhørende flag. Klubbens formand, kæmner Jens Johansen, takkede tandlæge Fennestad, som havde skænket soklen til flagstangen, assurandør Nordestgaard, som havde skænket flagstangen og tidligere formænd for klubben, tandlæge Harald Agger, kontorassistent Emil Christiansen, typograf Nicolaj Christensen, købmand Knud Jørgensen, forretningsfører Svend Aage Petersen og bagermester Robert Pedersen, som tilsammen havde skænket det smukke flag. Tandlæge Agger talte manende om at bruge flaget korrekt. ”Dannebrog pynter ikke alle steder. F.eks. ikke over et ishus, som man desværre så ofte ser det. Men over Athletikklubbens hytte er det på sin plads.”

1954. Hytten med hejst flag

Desværre blev flagstangen inkl. sokkel og flaget efter en årrække stjålet og er aldrig siden fundet eller erstattet med nyt. Præcist,

[13] Kilde Holstebro Dagblad tirsdag den 22. november 1949. Se bilag 5

hvornår tyveriet fandt sted, vides ikke, men på billeder af hytten fra 1954 er den der stadig.

Den finske badstue brænder

Den finske badstue får en ret kort levetid, idet den i 1950 brænder ned til grunden. Man plejede at lægge brænde til tørre ved siden af kakkelovnen, så det var tørt til næste gang. Det menes, at brandårsagen var, at brændet var lagt for tæt på kakkelovnen. Den varme ovn har så antændt brændet.[14]

Skovhytten

Efter branden i 1950 besluttede man at opføre en ny hytte i stenblokke. Medlemmerne gik i gang med at opføre den, så snart materialerne var fremskaffet. Der var professionel hjælp af en murer og en tømrer. Den opførtes på samme sokkel som tyskerbarakken og havde altså samme størrelse som denne (48 m^2). Men indretningen varr en smule anderledes. Se plantegning næste side.

Der indrettes ikke toilet i denne hytte.

Arbejdet påbegyndtes i sommeren 1951, og i april 1952 kunne den nye hytte indvies. På generalforsamlingen i 1953 kunne formanden Knud Jørgensen oplyse, at den nye hytte havde kostet den fyrstelige sum af 8.900 kr.

[14] Kilde: Carl Egon Christensens artikel fra 50-års jubilæet. Ophængt i hytten

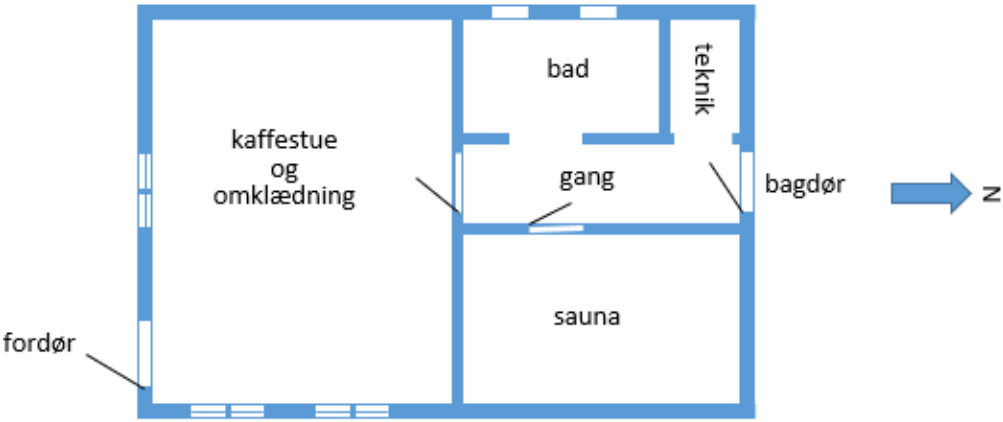

Hytten vinteren 1956-57. Set fra syd. Teenagepiger er til træning. Foto: Inge Norup Simonsen

Hytten vinteren 1956-57. Set fra nord.
Foto: Inge Norup Simonsen

Saunaen, som den nu kaldtes, var stadig indrettet med kakkelovn til brænde. Brændeskuret ses på billedet ovenfor. Der står Athletikklubben Holstebro på skuret. I 1970 sørgede Kommunen for at lægge strøm ind, så kakkelovnen kunne erstattes af en el-ovn. Der kom lys i hytten, der blev sat el-radiatorer op, og der blev sat en vandvarmer op, så der fra nu af kunne tages varmt brusebad. Brusebadet havde indtil 1970 været uden varmt vand, men som Inge Norup Simonsen siger: ”Vi var jo i sauna først, så det kolde vand var ikke så slemt”. Et synspunkt, som jeg er sikker på, at nutidens Old Boys ikke deler!! På billedet ses også flagstangen, som altså endnu i 1957 ikke er blevet stjålet. På taget ses skorstenen til kakkelovnen.

I Athletikklubbens klubblad »Depechen«[15] fra Athletikklubbens 60-års jubilæum i 1980 omtales, at »saunaen efter restaureringen for 10 år siden (i 1970) har virket upåklageligt.« Ved denne restaurering blev såvel sauna som opholdsrum beklædt med træ. Den elektriske varmeovn er på et tidspunkt blevet udskiftet med

[15] Depechen jubilæumsskrift i anledning af Athletikklubbens 60-års jubilæum. Se bilag 6

den nuværende. Bruserummet var ved 60-års jubilæet blevet moderniseret og kaldtes i »Depechen« for *hyper moderne*. Det dækker sikkert over, at der nu (1980) var kommet fliser på væggene.

Lovliggørelse af hytten

I 2007 opstår et ønske om at udvide hytten, så der kunne være lidt flere i den. Ønsket var at udvide omklædningsrummet med 2 m i den vestlige ende, så der kunne være 6-8 mand mere i rummet. Formanden for Old Boys, Flemming Thyme, udfærdigede en tegning, som han gik til kommunens teknik- og miljøafdeling med.

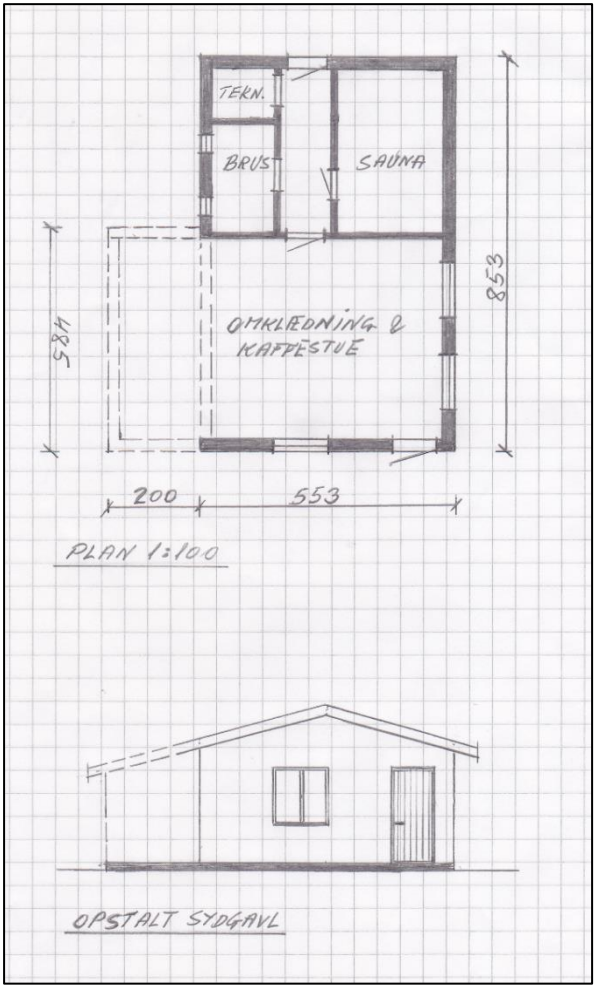

På kommunen var man uforstående over for hyttens eksistens, idet den ikke kunne findes på noget kort. Flemming Thyme opfordredes til at gå hjem og indtegne hytten på et kort, hvilket han så gjorde.

Herefter sendte formanden en ansøgning til Skov- og Naturstyrelsen, Vestjylland, om dispensation fra skovloven til udvidelse af eksisterende klubhus.

Her kendte man heller ikke til noget byggeri på den pågældende placering i skoven. De rettede derefter henvendelse til kommunen, om der skulle være givet en tilladelse til at opføre klubhuset. Det havde kommunen ikke givet. Efter skovloven må der på fredskovpligtige arealer ikke opføres bygninger o.l., men der kan dog gives dispensation, hvis der foreligger særlige omstændigheder. Det fandt styrelsen ikke var tilfældet i dette tilfælde. Men styrelsen valgte at lovliggøre huset i henhold til skovloven med den tilføjelse, at der ikke kunne forventes nogen form for dispensation til udvidelse af det eksisterende hus, ligesom huset ikke måtte ændres. Endvidere skrev styrelsen som begrundelse for lovliggørelse,

»… *at selvom huset ikke er specielt velplaceret i Vestre Plantage, og huset har ligget upåtalt i Vestre Plantage siden 1950, er det styrelsens vurdering, at Holstebro Athletikklub har en begrundet forventning om, at huset er lovligt*.«

Den planlagte udvidelse af hytten måtte altså skrottes, men fik dog til sidst den positive virkning, at den nu var placeret på et kort og var lovligt.

Hvem ejer egentlig Old Boys hytten på Harrestrupvej 12D?

Det spørgsmål trængte sig på i januar 2015. Frede Rosenberg finder ud af at

- Kommunen oplyser, at ejendommen har matr.nr. 49C Holstebro Markjorde fra Ulfborg
- Matriklen er på 116 ha
- Matriklen ejes af Holstebro Kommune, og samtidig er Athletikklubben Holstebro anført
- Der er ikke anført noget om, at Athletikklubben ejer eller er lejer af grunden, hvor hytten ligger, men det sidste antages at være tilfældet

Så hvem ejer egentlig hytten? Old Boys afdelingen har valgt at lade det stå hen i det uvisse. Der er nok ikke nogen, der løber med den!!

Besøg af kommunens skovtekniker

I januar 2015 fik vi besøg af skovtekniker, Kent Byrialdsen, Holstebro Kommune. Sammen med Frede Rosenberg har han gennemgået området omkring hytten, og på et tegnet kort[16] er markeret et område, som er Old Boys afdelingens ansvarsområde, idet det er afdelingens opgave/pligt at vedligeholde området mht. at holde træer og buske nede, så der ikke skygges for vores udendørs havebord, men samtidig så der skærmes for indsigt.

[16] Se bilag 7

Hyttens anvendelse i dag

Da Stadion fik bedre træningsmuligheder, mistede hytten noget af sin betydning som vintertræningssted for Athletikklubbens medlemmer. Det var herefter kun Old Boys gymnasterne, der brugte huset. I starten kunne alle komme i hytten og deltage i træningen, men det er kun en lille gruppe på max. 15 mand, der bruger hytten i dag.

Old Boys eller skovnisserne

Alle Old Boys er nu blevet for gamle til at gå på arbejde. Vi er blevet nogle gamle nisser. Deraf er navnet 'skovnisserne' måske opstået.

Men sådan var det jo ikke tidligere. Da måtte mange passe job om dagen og gå i skoven i fritiden.

Tilbage i 60-erne konditionstrænede man (ifølge nuværende medlem Tommy Pedersen) på den måde, at alle medlemmer af Athletikklubben i samlet flok under Børge Paskjærs (Paskjær Garn i Nørregade) ledelse startede fra Klubhuset ved Stadion og løb så gennem byen og ud i Vestre Plantage, hvor man løb en tur og bagefter løb tilbage til Stadion igen og gik i bad. Hytten blev ikke brugt. Se, det var konditionstræning, der duede!!!

Men på et tidspunkt blev nogen af holdet lidt for gamle til den tur. De var blevet Old Boys.

De 'gamle' begyndte at samles i skoven, i Træningshytten, og med den som udgangspunkt klædte man om og løb en tur i skoven og sluttede i hytten med bad og omklædning.

Op i 80-erne blev træningen mere systematiseret. Man mødtes i sommerhalvåret fra april til oktober tirsdag aften kl. 18-21 og løb

og gik, som man nu kunne bedst, stadig med udgangspunkt i hytten. I vinterhalvåret gik man til Old Boys gymnastik på Sct. Jørgens Skole under Karin Damgaards ledelse. En ledelse hun havde gennem 34 år (1983-2017).

Karin Damgaard

Nogle af medlemmerne, som var blevet for gamle til konkurrenceatletik, havde brug for/lyst til lidt mere træning. De mødtes i skoven lørdag formiddag i sommerhalvåret og løb en tur. Det blev dog aldrig den helt store succes. Og snart ophørte den aktivitet.

Old Boys afdelingen var på 25-40 medlemmer. Nogle gik kun til gymnastik, nogle gik kun i skoven, nogle var med begge steder. Sådan er det fortsat.

Efterhånden skilte en lille gruppe på ca. 15 mand sig ud og dannede »Skovholdet«. Stadig var nogle også med til gymnastik i vinterhalvåret.

Skovholdet tog hytten til sig. Ja, de nærmest overtog hytten. Det blev aftalt med Athletikklubben, at klubben betalte for strøm og vand i hytten, mens Skovholdet stod for vedligeholdelsen af hytten. En ordning, der stadig eksisterer.

Vedligeholdelsesarbejder og nye tiltag

Den varmtvandsbeholder, der blev installeret i 1970, går i stykker og blev i 2014 erstattet af den nuværende. Den er mindre end den gamle, men mere effektiv, så der spares strøm og produceres mere varmt vand. Den kostede 7.500 kr., som Old Boys medlemmerne selv betalte.

Foran hytten i en lille læ krog lavede Willy Rasmussen og Frede Rosenberg i 2009 et solidt bord/bænkesæt, som vi bruger til formiddagskaffen, når det er godt vejr.

Willy Rasmussen olierer det nye havebord - 2009

Samme år fik hytten lavet en ny vandindføring med ny vandmåler, som sidder i en brønd vest for huset i kanten af fliserne. Måleren er én, der selv sender aflæsning til Vestforsyning. Pris 3.000 kr.

I 1997-98 blev der sat vinduer med dobbeltglas i, ligesom loftet blev dobbelt isoleret. Træbeklædningen på ydermurene blev taget ned og der blev sat isolering bag ved.

I december 1999 fik opholdsrummet et nyt linoleumsgulv. Det blev lagt af nuværende medlem Ib Poulsen og kostede 1.625 kr.

Hyttens tag var et eternittag lagt oven på et undertag af pap. Det begyndte at smuldre og blive utæt. Derfor besluttede man i 2011 at udskifte det med et nyt tagpaptag. Arbejdet blev udført af tømrermester Jan Egsø Sørensen, Hjerm.

Det var en dyr udskiftning, som man økonomisk ikke selv kunne klare. Derfor søgte man Færch-fonden om tilskud og fik 15.000 kr. Fra Bek-Nielsen fonden fik man 3.000 kr. Holstebro Kommune gav et tilskud på ca. 14.500 kr. Hele taget kostede 26.000 kr., så det blev faktisk en lille overskudsforretning!

I starten var der ikke køkkenniche med håndvask og vand. Der var kun et vitrineskab i det ene hjørne. Vand måtte hentes fra bruseren. Den nuværende køkkenniche med tilhørende kloakafløb til sivebrønden uden for huset, blev udført af nuværende medlem Helge Jensen i 2012. Inventaret havde Helge skaffet hos Designa køkken. Det var nogle rester, de havde stående, og som Helge fik billigt. I alt kostede det 6.000 kr. Det har været til stor glæde lige

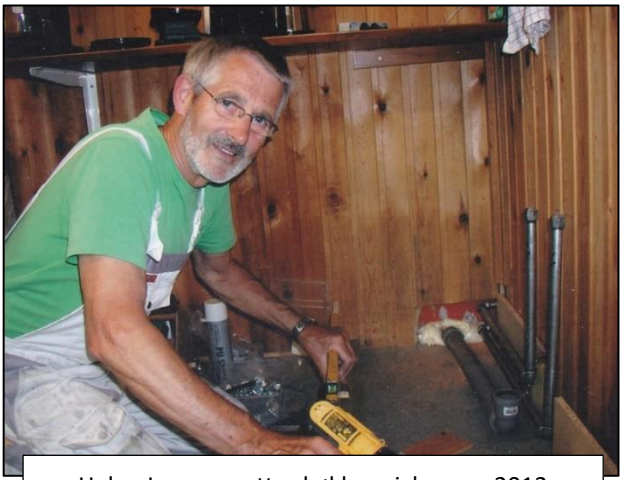

Helge Jensen sætter køkkenniche op - 2012

siden, idet det nu er meget nemmere at lave kaffe, at vaske op og holde orden på køkkeninventaret.

I 2013 blev der sat nye el-radiatorer op overalt til erstatning for dem fra 1970. Pris 4.500 kr.

Der er desuden i årenes løb udført en række andre større eller mindre forbedringer og reparationer: ny fordør, hylder til fodtøj under bænkene, maling både ude og inde. I starten var hytten malet rød, men fik i 1987 sin nuværende grå farve.

Åge Madum og Frede Rosenberg maler hytten grå. 1987

Inspektion af brønd inden fliselægningen startes

I 2019 har Erik Skovsager fået lagt nye fliser på sin terrasse, men nogle af de gamle er egentlig pæne. Derfor tilbyder han, sammen med Keld Rohde, Ole Grønkær og Niels Christensen af lægge dem på norsiden og østsiden af hytten og fjerne de gamle. Undervejs opstår der et ønske om, at alle fliser erstattes med nye. Derfor indkøbes nye til resten af flisearealet, og samtidig gøres anlægget på vestsiden bredere. Det er et stort og arbejdskrævende projekt, men resultatet er også blevet flot.

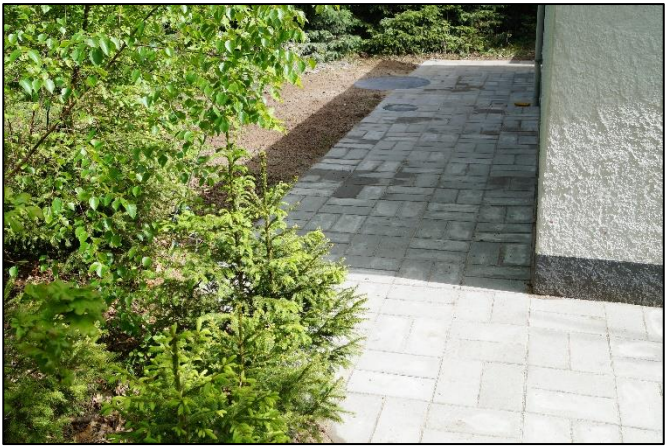

Willy Rasmussen og Frede Rosenberg har lavet et nyt dæksel til at lægge over den gamle brønd, hvor vandpumpen tidligere var placeret. Det gamle var efterhånden så råddent, at der var fare for, at man kunne træde igennem.

Willy Rasmussen og Ole Grønkær lægger det nye dæksel på

Nøgenbadning

Efter en tur i saunaen har mange haft lyst til en kold douche med haveslangen i det fri uden for norddøren. En dag i 2004 gav det problemer, idet et par skoleklasser tilfældigt er kommet forbi og har følt sig generet/provokeret af nøgne mænd, som tog bad i det fri. De henvendte sig til kommunen og klagede. Det fik kommunen til at skrive til Athletikklubben og anmode om at få skabt nogle rammer, så alle kunne være tilfredse.[17] Skovholdet klarede problemet ved at opsætte et højt u-formet stakit uden for døren, så der kunne douches inden for stakittet.

Holstebro Dagblad - udateret

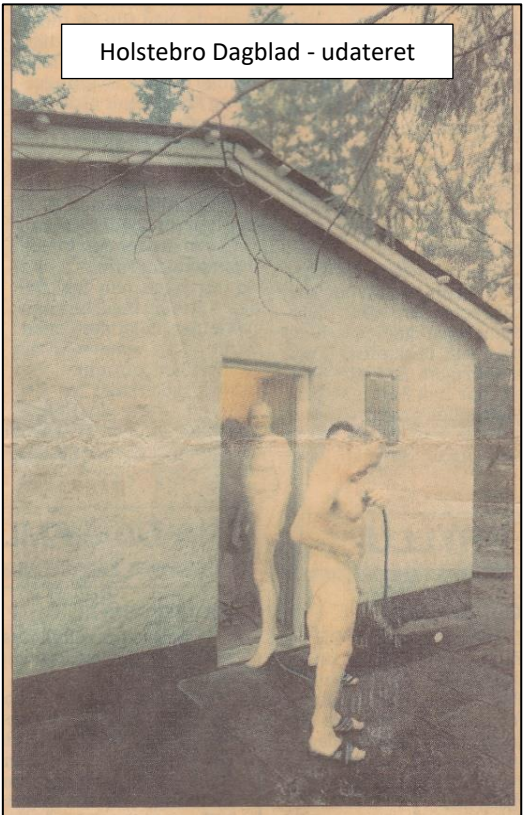

Foto: Poul Erik Nielsen

Bare mænd: *Efter en tur i saunaen er det dejligt at blive skyllet af i den fri natur. Her er det tre af klubbens medlemmer som er ude for at få lidt frisk luft og koldt vand.*

[17] Se bilag 8 med brevet fra kommunen

Stakittet holdt helt frem til 2019, hvor det blev så råddent, at der var fare for, at det skulle vælte. Ib Poulsen fik nogle skaller af lærketræ gratis fra savværket i Østre Plantage. Dem satte han sammen med Frede Rosenberg op til et nyt stakit. Det er lidt voldsomt at se på, men man vænner sig til det, og det falder godt ind i naturen.

Old Boys afdelingen bliver en forening

Skovholdets tidligere kasserer, Svend Pedersen, havde oprettet en konto til Skovholdet i banken, men han selv stod som ejer af den. Ved en senere lejlighed gjorde banken ham opmærksom på, at det nok var lidt uheldigt. Hvis han skulle falde bort, ville skifteretten lade pengene indgå i hans bo. Skovholdet ville på den måde miste alle sine penge.

Dette gav anledning til, at Skovholdet i 2015 blev oprettet som en forening med eget cvr.nr. og egen bankkonto.

Skovholdet var så herefter en officiel forening med alt, hvad det indebærer. Dvs. der skulle dannes en bestyrelse med formand, næstformand, kasserer og to revisorer. Der skulle holdes generalforsamling 1 gang pr. år. Lidt meget organisation for at forvalte en meget lille kapital og for at holde styr på 15 mand.

Foreningen fik navnet *Athletikklubben Holstebros Old Boys forening af 2015.*

Kontingentet var 10 kr./gang, man møder op. Administrationen af de 10 kr./gang var en smule bøvlet for kassereren. Derfor har vi i 2019 ændret kontingentet til at være 300 kr./halvår.

Livet i Skovhytten

Efter ca. år 2000 har det været sådan, at skovholdet mødes i Skovhytten hele året hver mandag og torsdag morgen kl. 8 (de seneste år ændret til kl. 9), klæder om, løber en tur (de senere år er det blevet til gåture), går i bad og sauna, hvorefter der drikkes formiddagskaffe, som Eigil Sørensen hver gang står for at lave (med Keld Rohde som reserve). På skift - efter en fast turnus - har én et rugbrød, et franskbrød og et glas marmelade med.

I saunaen og over kaffen går snakken livligt om emner, der er oppe i tiden, noget vi har set på TV osv. Kl. ca. 11 går vi hver til sit igen. Brødgiveren sørger for oprydning.
Hver fjortende dag gøres huset rent af to personer - også efter en fast turnus.

For at samle penge sammen til kaffe, krus osv. og for at samle sammen til evt. reparationer og fornyelser betales hver fremmødedag 10 kr., som lægges i en fin, drejet træskål, som Willy Rasmussen har

lavet. Kassereren tager pengene med hjem og sætter dem med mellemrum i banken. Som det kan læses oven for, er de 10 kr./gang erstattet af 300 kr./halvår.

Skovholdets størrelse er på max. 15 mand. Der kan simpelthen ikke være flere omkring bordet. Til de to ugentlige træninger møder der som regel 9-12 mand op. Det er næsten kun, når der er *'mad på bordet',* at alle 15 mand kommer.

Nye medlemmer kan optages, hvis en af de 15 stopper, og hvis holdet kan 'godkende' ansøgeren.

Før i tiden blev sommersæsonen afsluttet med et pølsegilde i slutningen af september. Herefter begyndte vintergymnastikken. I 90-erne fandt Ulrik Nørgaard og Finn Ludvigsen på, at der skulle holdes et SOS-arrangement. SOS betyder **s**ild **o**g **s**naps. På toppen af galgehøjen står der et bord/bænksæt, hvorfra der er en god udsigt over byen. Her blev der dækket op.

Pause på Galgehøjen. Her fik man sild og snaps i 90-erne

Der er siden kommet flere arrangementer til. Nu holder vi et spisearrangement i hvert kvartal. Foruden pølsegildet og SOS har vi gode ben og ålegilde. Ved disse arrangementer sørger vores 'bagermester' Keld Rohde som regel for, at der også er en kage til kaffen. Udgifterne til disse fire arrangementer betaler kassen.

Ved alle disse gilder er Niels Lauridsen en meget dygtig og tjenstvillig person, der sørger for at bordene bliver dækket, og at vi alle får serveret mad.

Flemming Thyme i 'køkkenet'.
Forberedelse til SOS-arrangement 2019

Alle er gået i bad og sauna, så de er rene og nyvaskede, når der skal serveres sild og snaps - 2019

SOS-arrangement ved 'havebordet' i dejligt solskinsvejr 2019

Derudover er vi nogle gange på udflugter. Vi har f.eks. besøgt Færch Plast, Kasernen, Flyvestation Karup, Sea War museet i Thyborøn, den nye politigård, den store kvægfarm »Blæsbjerg« i Idom og været på en sejltur til Handbjerg.

På sejltur til Handbjerg med Céleste (Eriks båd) og en hyret motorbåd, hvis skipper, Elvin Korsgaard, står længst til venstre. August 2017

Sidst, men ikke mindst, er det (næsten) en fast regel, at man inviterer holdet hjem til sig selv til en god frokost i forbindelse med runde fødselsdage.

85-års fødselsdags frokost hos Willy Rasmussen i 2019

Det er også (næsten) en fast regel, at man har en lille flaske med til holdet på almindelige fødselsdage. Der kvitteres for flasken med en fødselsdagssang.

Træningsturene

Vi er jo efterhånden en flok ret gamle nisser. Vi har her i 2019 en gennemsnitsalder på 78,5 år (69-85). Helbredet er ikke helt, som da vi var 25 år. Derfor passer vi godt på hinanden. Ingen får lov at gå turen i skoven alene. Alle har mobiltelefon med. Hastigheden og turens længde afpasses efter alder og dagsform. Vi går sjældent samme rute alle sammen. Under traveturen går snakken livligt.

Willy, Eigil, Tommy og Frede holder pause på 'Willys bænk' – juni 2017

Og der er oftest gode oplevelser undervejs: fuglefløjt, et egern, rådyr på stien, mange dyrespor, soldater på stroppetur, andre motionister (læs: smukke damer), mountain bikere, ryttere og i det hele taget den smukke natur. Skoven er smuk, både når bøgene springer ud med sarte grønne farver, og når den fulde farvepalette viser sig i efterårsløvet.

Der er plads til os alle sammen. Men de mange aktiviteter slider på stierne. Det kan man godt se.

Ulrik Nørgaard og Willy Rasmussen laver lidt ekstra øvelser ude på ruten – december 2016

Pause på Willys bænk - vinter 2016

Og som et lille kuriosum: det regner (næsten) aldrig mandag og torsdag formiddag. Det er lidt underligt. Men skal du arrangere noget udendørs, så er disse to formiddage at anbefale!!

Når vi er tilbage i hytten, er vi alle lige friske. Snakken går livligt både hen over bordet og i saunaen. Nogle gange kan man godt ærgre sig over, at det ikke er os, der bestemmer i byen og i landet, for vi har mange gode forslag til, hvordan aktuelle problemer/opgaver kunne løses meget bedre, end de bliver.

Flemming, Ib, Eigil og Willy holder pause på Galgehøjen – januar 2016

Af og til snakker vi også lidt om vores skavanker, men vi er enige om, at vi ikke gider snakke helbred altid.

Alt i alt må vi sige, at det sociale liv og den sociale omsorg er i højsædet i Skovhytten. Vi er også enige om, at den relativt store fysiske aktivitet, vi lægger for dagen, er medvirkende til at sikre en god livskvalitet så højt op i årene. Det er tilsyneladende ikke alderen, men viljen, der afgør, om turene i skoven fortsætter.

Æresmedlemmer

Medlemmer, som har gjort sig særligt fortjent, kan blive udnævnt til æresmedlemmer. Æren består i at få en hædrende omtale ved en lille ceremoni og få et indrammet billede med den hædrende omtale hængt op i hytten.

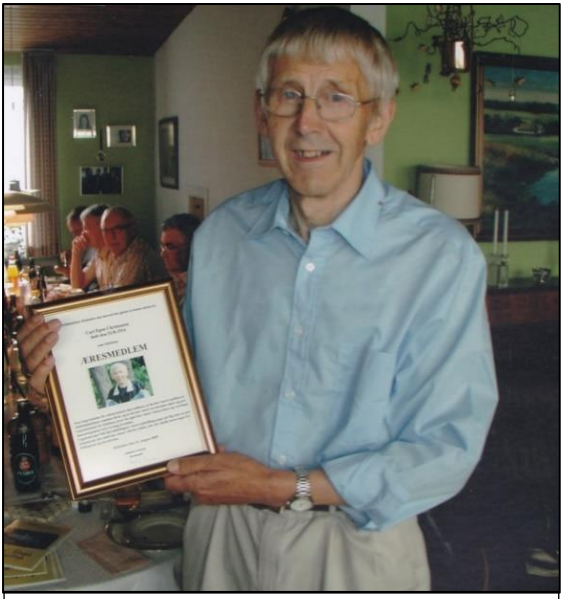

Carl Egon Christensen
udnævnes til æresmedlem i 2009

Følgende er æresmedlemmer:

Christian Pedersen - 2005
Gunnar Andersen - 2007
Carl Egon Christensen - 2009
Peder Bjerregaard - 2009
Anders Poulsen - 2011
Tommy Pedersen – 2015

Alle er blevet æresmedlemmer på baggrund af mange års medlemskab af Athletikklubben og Skovholdet og for et stort og mangeårigt engagement i klubbens og Skovholdets virke.

Aktive medlemmer i 2019

Eigil Sig Sørensen
Erik Skovsager
Flemming Thyme
Frede Rosenberg
Gunner Knudsen
Helge Jensen
Ib Poulsen
Keld Rohde
Mogens Bjerre
Niels Christensen
Niels Lauridsen
Ole Grønkær
Tommy Pedersen
Ulrik Nørgaard
Willy E. Rasmussen

Bestyrelsen i 2019

Formand	Flemming Thyme
Kasserer	Eigil Sig Sørensen
Næstformand	Erik Skovsager

Fejring af 70-års jubilæet

70-års jubilæet blev i foråret 2019 fejret ved at vi inviterede os selv ud at spise en bedre middag på Restaurant Sprød.

Willy Rasmussen havde til lejligheden skrevet en hyldestsang til Skovhytten og skovnisserne.

Her blev holdet fotograferet. Ole mangler på billedet.

Frede – Erik – Ib – Helge – Gunner – Willy – Mogens - Niels C. – Tommy – Keld – Eigil – Ulrik - Niels L. - Flemming

Fotobøger

Frede Rosenberg har lavet en fotobog om 60-års jubilæumsåret i 2009 og en anden om perioden 2010-2012. Begge bøger forefindes i hytten.

Sanghæfte

Ved vores forskellige arrangementer, fødselsdage, spisearrangementer, runde fødselsdage i private hjem og andre arrangementer synger vi meget og gerne. Derfor har jeg, Erik Skovsager, sammensat et lille sanghæfte, som vi synger fra.

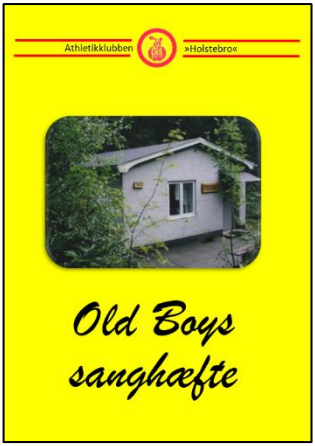

Fremtiden

Skovhytten er i rigtig god stand og kan uden tvivl holde i rigtig mange år endnu. Vi vedligeholder, reparerer og fornyer løbende, når det skønnes nødvendigt.

Det gode sammenhold, det sociale liv i hytten og den gode stemning, præget af god humor og godmodige drillerier er med til at fastholde lysten til at komme i hytten. Efterhånden som kræfterne svinder, vil fremmødet for den enkelte nok blive mindre, men at slippe helt er næsten utænkeligt. Nogle vil måske undlade gåturen, men kun møde op til formiddagskaffen og de andre sociale arrangementer.

Om vi i fremtiden kan blive ved med at rekruttere nye medlemmer til erstatning for *de gamle som faldt* vides ikke, men jeg er ret fortrøstningsfuld. Det, der kan komme i vejen, bliver måske, at mange mennesker har så mange ting for, at det kan blive svært at finde plads i kalenderen til aktiviteten i skoven.

Længe leve
Skovhytten og Old Boys holdet!!

Bilagsoversigt

Bilag 1 Athletikklubben rejser træningshytte i Galgebakkerne
Bilag 2 Ibrugtagning af vandtårnet i Galgebakkerne
Bilag 3 Hjemmeværnets historiske center
Bilag 4 Athletikklubbens badstue-indvielse
Bilag 5 Tidligere formænd skænker deres klub et Dannebrog
Bilag 6 Hytten på Galgebakken
Bilag 7 Kort over Old Boys afdelingens ansvarsområde
Bilag 8 Brev fra Kommunen angående nøgenbadning

Bilag 1

Athletikklubben rejser træningshytte i Galgebakkerne

Atletikklubben rejser Træningshytte i Galgebakkerne.

Holsebro Dagblad
15/3-1946

Beretning

for Vinterhalvaaret.

Foreningen har afholdt Træning for saavel Old boys som Seniorers som Drenge i Gymnastiksalen og i Ridehuset, som Rideklubben velvilligst har stillet til Raadighed. Iøvrigt har der været holdt en Klubaften og en offentlig Filmsaften.

Valg.

Fuldmægtig Jens Johansen og Forretningsfører Knud Jørgensen genvalgtes til Bestyrelsen. Suppleanter blev Tandlæge Fennestad og Bagersvend Robert Pedersen. Revisorerne, Tandlæge Agger og Direktør Fejerskov, genvalgtes.

Kassereren, Forretningsfører Jørgensen, aflagde

Regnskabet,

der viste en Fremgang i Kassebeholdningen paa ca. 500 Kr. og balancerede med 2120 Kr. Det gode økonomiske Resultat skyldes hovedsageligt Jubilæumsstævnet samt Krogshede-Opvisningen.

Tadlæge Agger gav visse Retningslinier m. H. t. Træningsarbejdet i Sommer, og Forsamlingen gav sin Tilslutning hertil.

Træningshytten.

Herefter redegjorde Jens Johansen for Arbejdet vedrørende Træningshytten i Galgebakken, og Bestyrelsen fik Generalforsamlingens Tilslutning til at sætte Arbejdet i Gang, naar Frosten er af Jorden. Bygefonden mangler kun 1000 Kr. i at kunne betale Hytten fuldt ud. Byraadet har velvilligst stillet en aaben Plads i Galgebakkerne til Raadghed til Anbringelse af Hytten, der bliver anbragt saaledes, at der kan installeres Lys og Vand, og man regner med, saa snart Materialer kan skaffes, at faa indrettet en mindre finsk Badstue i selve Hytten.

Træningen.

Det kan iøvrigt oplyses, at Træningen, der begynder, saa snart man kan benytte Stadion efter at Sneen er borte, ledes af følgende: Mandag: Jens Johansen, Onsdag: Herluf Andersen, Fredag: Sv. Aa. Pedersen. Nis Asmussen fortsætter med Ledelse af Dameatletikken og Robert Pedersen vil ligeledes fortsat tage sig af Arbejdet med Drengene.

Klubben holder Stiftelsesfest paa Knudsens Hotel den 6. April. Der vil blive Fællesspisning samt Optræden, Musik og Dans.

Der meldte sig 4 Listebærere til Indsamlingen vedr. Red Barnet's Arbejde i Holstebro.

Generalforsamlingen sluttede med Leveraab for Klubben.

Bilag 2

Ibrugtagning af vandtårnet i Galgebakkerne

Holstebro Avis

og Hjerm-Ginding Herreders Tidende

for Politik, Nyheder, Handelsefterretninger og Gehendtgørelser.

Redigeret og udgivet af V. F. Welsch. Ansvarshavende Redaktør Axel Welsch.

Nr. 256. Fredag den 3 November 1905. 55. Aarg.

Vandværket er nu færdig, saaledes man i Dag agter at fylde det store Bassin paa Galgebakken og sætte Vand ud i Rørene; men det der mangler, er Husledningerne, der langtfra ere færdige, og adskillige Hovedledninger mangler ogsaa endnu skønt de efter Kontrakten skulde have været færdige 1. September.

Man maa haabe, at Entreprenøren snart vil sætte fuld Kraft paa for at faa sit Arbejde tilendebragt da Folk længes stærkt efter at faa Vandværksvandet i Brug.

Ovre paa Tangs Toft er der rejst en smuk Bygning med Byens Vaaben i Terrakotta, til Maskinhus og Beboelse for Forretningsføreren samt Kontor for Gas- og Vandværket. Maskinerne fungerer godt og det smukke Moniséarbejde til Filtre og Rentvandsbeholder tager sig udmærket ud.

Der var i sin Tid en stærk Opposition mod det daværende Byraad, fordi det købte Tangs Toft. Dette store og velbeliggende Areal kostede den Gang 8000 Kr; dersom det nu skulde have været købt til Anlæg af Vandværket og til Udvidelse af Gasværket, var det næppe erhvervet til Kommunen for ret meget mindre end 20,000 Kr. Det er Byraadets Fortjeneste, at det trods alle Betænkeligheder saa rigtigt paa Forholdene og erhvervede en for Byens Udvidelse saa vel beliggende Grund! men Byraadet har selvfølgelig ogsaa Forpligtelse til at se lidt længere og lidt klarere paa Forholdene end Folk i Almindelighed.

At Byraadet her handlede rigtigt, vil vistnok Byens Borgere nu erkende. — Vi ønsker Vandværksudvalget til Lykke med det vel udførte store Arbejde.

I denne artikel i Holstebro Avis den 3. november 1905 berettes om, at vandtårnet blev ibrugtaget på denne dag.

Bilag 3

Hjemmeværnets historiske center

HHCH

Hjemmeværnets Historiske Center

Kommunale kommandocentraler (KC) i Region II

Holstebro KC havde under besættelsen en kommandocentral under det gamle rådhus.
I 1964 begyndte man at planlægge en ny på Døesvej ved gymnasiets sydvestlige hjørne.
Bunkeren blev indviet 8. august 1968. Den kostede 350.000 at opføre i datidens priser og er på ca. 200 m2. Den har egen vandboring, køkken og tre toiletter.
Kommandocentralen havde tilknyttede observationsposter oven på sygehuset, i vandtårnet på Døesvej og i Galgebakkerne.
Bunkeren blev brugt til øvelser indtil starten af 1990'erne.
Eftersom Den kolde krig da var slut var behovet for kommandocentralen blevet mindre, men kommunen skulle stadig holde den funktionsdygtig eftersom Politiets Efterretningstjeneste ønskede at bruge bunkeren til beskyttelse af kongehusets medlemmer i tilfælde af, at de var i området og behovet for beskyttelse opstod til de kunne fragtes til f.eks. REGAN VEST.

Ovenstående tekst er et uddrag fra http://reganvest.dk/Andre_bunkere.

Fremvisning kan ske ved henvendelse til HHCH, og gælder kun foreninger og større grupper på max 25 personer.

Bilag 4

Athletikklubbens badstue-indvielse – Dagbladet 10/1-1949

10/1-49

Atletikklubbens Badstue-Indvielse

Mange rosende Udtalelser om Klubbens Initiativ

Atletikklubben »Holstebro« indviede i Gaar Formiddags sin finske Badstue i Galgebakkerne i Overværelse af en Række indbudte Gæster, som udtrykte almindelig Anerkendelse af det Initiativ, Foreningens Medlemmer havde taget.

Badstuen, en forhenværende Barak, er opført i smukke Omgivelser i Nærheden af Vandtaarnet.

Borgmester D. P. Jensen holdt Indvielsestalen og udtrykte heri sin Glæde over, at der blandt Byens Ungdom findes Sportsfolk, som er i Besiddelse af Vilje og Enerki til at bringe et Offer, hvilket Atletikklubbens Medlemmer havde ført Bevis for ved dette Initiativ. Borgmesteren fandt Badstuens Beliggenhed helt igennem ideel, og han sluttede med at motivere et Leve for Klubben.

Efter Indvielsestalen havde nogle af Gæsterne Ordet.

Formanden for Idrætsforbundet, Fabrikant Martin Schmidt, karakteriserede Atletikklubbens Tilbud om, at alle Sportsfolk i Byen kunde faa Lov til at benytte Badet, som en flot Gestus. Han haabede, at mange Sportsfolk vilde tage mod Tilbudet. Iøvrigt fremhævede han Konditionstræningens Betydning.

Tandlæge Agger betegnede Opførelsen af Badstuen som en Milepæl i Klubbens Historie. Atletikklubben har altid været en beskeden Klub, sagde han, og til Trods for, at Klubben i Dag ikke er bedre kørende økonomisk og medlemsmæssigt end tidligere, havde man naaet et Maal, hvilket man i særlig Grad kunde takke Bestyrelsen for.

Kredslæge Hasle talte paa Sundhedsmyndighedernes Vegne. Han fremhævede den personlige Hygiejnes Betydning og kunde paa denne Baggrund kun glæde sig over Atletikklubbens Initiativ. Det er ikke nogen Hemmelighed, at den personlige Hygiejne i Danmark lader en Del tilbage at ønske, sagde han. Opførelsen af den finske Badstue var imidlertid et Bevis for, at Atletikklubben lagde Vægt paa den personlige Hygiejne.

Skatteinspektør N. P. Pedersen, der talte paa Plantageudvalgets Vegne, erklærede, at der med Opførelsen af den finske Badstue var Haab om, at en stor Kreds af Byens Befolkning kunde finde Anledning til at nyde den smukke Natur i Plantagernel Han indskærpede, at man var vagtsomme overfor Brandfaren.

Købmand Johan Hansen udtrykte Ønsket om, at den Kammeratskabets Aand, som hersker blandt Sportsfolkene, fortsat maa leve og vokse.

Mejeribestyrer E. Refstrup, der ligeledes talte som Medlem af Plantageudvalget, udtalte, at de Penge, som Byraadet bevilger Sporten, er givet godt ud.

Sluttelig udtrykte Atletikklubbens Formand, Købmand Knud Jørgensen, Haabet om, at man maatte kunne indfri de Forventninger, der stilles til Klubben. I en Redegørelse for Badstuens Økonomi oplyste han, at den stod Klubben i ca. 3500 Kr.

Bilag 5

Tidligere formænd skænker deres klub et Dannebrog

Tidligere Formænd skænker deres Klub et Dannebrog.

Festlig Indvielse af Atletikklubben »Holstebro«s ny Flag ved Træningshytten.

Atletikklubben »Holstebro« indviede i Søndags sit ny Flag og Flagstang ved Træningshytten i Galgebakkerne

Formanden, Kæmner Jens Johansen, indledede med at rette en Tak til Tandlæge Fennestad, der har foræret Cementsoklen, Assurandør Nordestgaard, som har skænket Flagstangen, samt endvidere Klubbens tidligere Formænd Tandlæge Agger Kontorassistent Emil Christiansen, Typograf Nicolaj Christensen Købmand Knud Jørgensen Forretningsfører Sv. Aage Petersen og Bagermester Robert Pedersen, der har foræret Klubben et smukt Flag.

Holstebro Dagblad
22/11-49

Derefter talte Tandlæge Agger. Ud fra det gamle Ord: Nogle saar, andre høster, mindedes han Grundlæggeren af Plantagen, Redaktør Welsch, hvis Arbejde den nuværende Generation baade har Gavn og Glæde af, og han paalagde Ungdommen at værne om den smukke Plantage, som kun faa af Byens Borgere har Øje for.

Endvidere udtalte Hr Agger, at Dannebrog ikke pynter alle Steder, f. Eks. ikke over en Iskiosk, som man desværre saa ofte ser det; men her over Atletikklubbens Hytte er det paa sin Plads og naar Folk ser Flaget vaje vil de sige det er Atletikklubbens Flag, og de gør det. Ære

Derefter gik Dannebrog til Top, og efter et Leve for Fl-

get sang de mange fremmødte »Der er et yndigt Land«.

Efter Træningen og det paafølgende finske Bad serverede Klubben i Dagens Anledning varme Pølser

Bilag 6

Hytten på Galgebakken

HYTTEN PÅ GALGEBAKKEN

Her ved klubbens 60 års jubilæum, har vi haft vores bedste "kammerat" i 33 år - hytten på Galgebakken. Den har lige som alt andet i klubben haft op- og nedgangstider.

Efter en modernisering og med afgifter, der ikke har været reguleret i adskillige år, har en del aktive og motionister igen fundet op gennem skoven ad de små stier og ind til det store omklædningsrum.

Efter endt løbetræning kan alle nu få varmt bad i det hyber moderne bruserum og benytte sig af saunaen, der siden restaureringen for 10 år siden har virket upåklageligt.

Hytten er i særdeleshed med til at skabe sammenhold og resultater.

Lad os værne om den, og takke de medlemmer, der er skyld i, vi i vort jubilæumsår har en endnu bedre hytte.

Hvis nogen endnu ikke kender hyttens beliggenhed er det tilladt at følges med de øvrige klubkammerater derop en søndag formiddag

Hvis du synes, du er for "gammel" til konkurrenceidræt, men alligevel gerne vil holde dig i form, så bliv medlem af Old Boys afdelingen (motionsafdelingen).

Aktiviteter:

Om vinteren gymnastik.

Om sommeren løb med udgangspunkt fra hytten på Galgebakken.

Årlig kontingent: 60 kr.

Jubilæumsskrift 1980 60 ár

Bilag 7

Kort over Old Boys afdelingens ansvarsområde

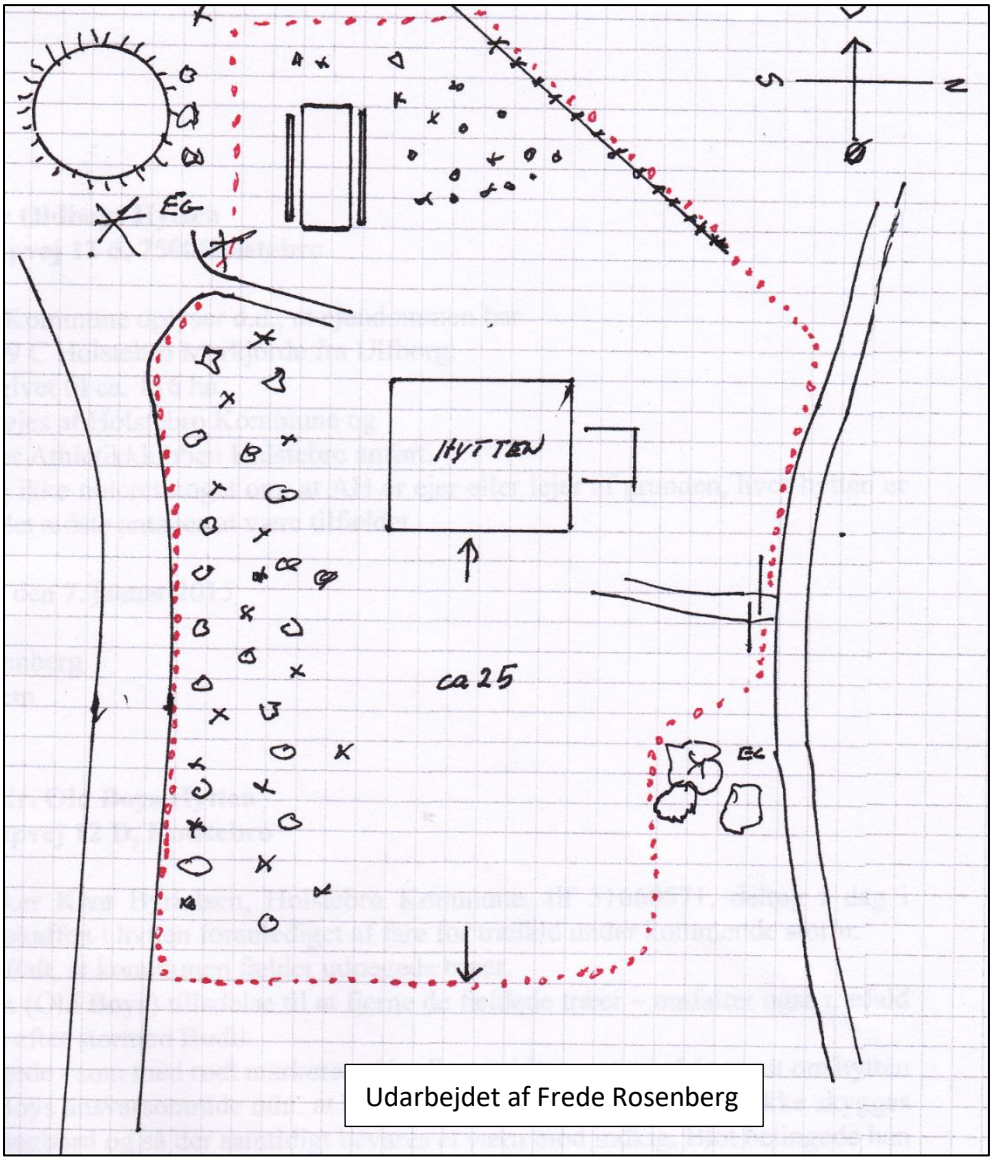

Udarbejdet af Frede Rosenberg

Bilag 8

Brev fra Kommunen angående nøgenbadning

HOLSTEBRO KOMMUNE

4.1
Athletikklubben Holstebro
v/ Anders Juul Jensen
97- 40 44 22
anders@ho.udlej.dk

Dato:	10-02-2004
Sagsnr.:	04.10.01G01/0001-2003
Henv. til:	Poul Munk-Poulsen
Tlf.:	96117691

Vedr: Badeforhold ved klubbens hytte i Vestre Plantage.

Teknik- og Miljøforvaltningen har i efteråret modtaget et par henvendelser angående udendørs badning ved Athletikklubbens hytte i Vestre plantage. Et par skoleklasser har følt sig generet/provokeret af nøgne personer, som tog bad uden for hytten.

Vi er ikke bekendt med, hvorledes badeforholdene er ved hytten, men vil anmode klubben om at kontakte forvaltningen, så vi i fællesskab kan få skabt nogle rammer, hvor alle kan færdes uden at føle sig generet og hvor klubben kan fortsætte sine aktiviteter.

Med venlig hilsen

Poul Munk-Poulsen
Driftschef

TEKNIK- OG MILJØFORVALTNINGEN
Rådhuset - 7500 Holstebro - Tlf: 96117500 - Fax: 96117602
Hjemmeside: www.holstebro.dk - E-post: Teknikogmiljoe@Holstebro.dk
CVR: 36102128